美国“悔棋翻盘”破坏多边经贸秩序

——起底美国贸易战反智本质

[观察]

美国曾是二战后国际贸易规则的主要制定者和国际经贸秩序的重要建构者。然而近年来，美国频频使出歪招，包括滥用“长臂管辖”制裁他国、拉帮结派推行“伪多边主义”、蛮横破坏多边贸易体制的权威性和有效性等，试图强行更改现有多边规则以维护自身霸权、遏制他国发展。

这些行径不仅背弃国际道义和美方承诺，也严重破坏国际贸易规则和多边经贸秩序；不仅给世界经济带来巨大损失，也终将反噬美国自身。

美国滥用“长臂管辖”谋取一己私利。

美国时时要求别国遵守“基于规则的国际秩序”，自己却唯我独尊，奉行“美国优先”，将国内法凌驾于国际法之上，用“家法帮规”取代国际规则，长期滥施“长臂管辖”打压别国、谋取私利。

2018年3月，特朗普政府根据美国《1962年贸易扩展法》第232条款，以维护国家安全为由对多个国家和地区的钢铝产品加征高额关税，引发全球贸易争端。此后，美国高频度“复活”世贸组织成立前的“僵尸”贸易救济工具，扰乱国际贸易秩序。

去年10月，美国商务部升级半导体等领域对华出口管制。今年2月，美国将与半导体相关的对华出口管制扩大到日本和荷兰的企业。在日本佳能全球战略研究所研究主任濑口清之看来，美国不仅限制本国企业的海外经济活动，不断升级出口管制，还胁迫别国加入制裁队伍、逼别人做于己不利的事，“这是黑社会行径”。

根据美国财政部报告，截至2021财年，美国已生效的制裁措施累计达9400多项。其数量之多、花样之繁，令人震惊。

在“美国优先”原则驱使下，美国大行单边主义、保护主义和极端利己主义等霸权行径，恣意违背国际规则的信誉基础和契约精神，成为国际经贸秩序的破坏者。

“‘美国优先’政策就像一头横冲直撞的野牛。”巴西瓦加斯基金会国际法专家埃万德罗·卡瓦略指出，美国正在破坏世界秩序稳定。

美国拉帮结派推行“伪多边主义”。

在上届政府不断上演“退群”“毁约”的闹剧后，美方如今又不断宣扬“回归多边主义”，这看似与此前大打贸易战、赤裸裸的单边主义政策不同，实际上却是以意识形态划界搞小圈子、以阵营之间选边来割裂世界的“伪多边主义”。

2022年5月，美方宣布启动所谓的“印太经济框架”，一方面宣称该框架目标是促进地区内的合作、稳定、繁荣、发展与和平，另一方面又表示该框架旨在重建美国在地区的经济领导力、提供取代中国方案的选项。对此，巴基斯坦伊斯兰堡和平与外交研究所主任穆罕默德·阿西夫·努尔认为，美方此举实际上是想在现行区域合作架构外炮制出一个平行机制，目的在于操纵全球供应链。

美国不仅在亚太地区拉帮结派，还持续在全球多个地区推行“伪多边主义”，大搞排他性经贸小圈子，推销霸凌贸易条款，对全球经贸秩序构成威胁。

在美国推动下，七国集团发起所谓的“重建更美好世界”全球基础设施倡议，宣称这是由“主要民主国家领导的价值观驱动、高标准和透明的基础设施合作伙伴关系”。2022年6月，美国总统拜登在出席七国集团峰会期间宣布启动“全球基础设施和投资伙伴关系”，并宣称将在未来五年筹集6000亿美元，为发展中国家提供发展基础设施的资金。

分析人士指出，美国往往以“开放”之名美化此类倡议，但其真正图谋却是围堵、遏制中国等国家的发展。所谓高达上千亿美元的投资，不过是服务于美国自身地缘政治目的的口头承诺，到头来只是一张“空头支票”。

“美国的多边合作，主要取决于美国国内在多大程度上认为这些多边组织是促进美国目标有效达成的合适工具。”英国牛津大学出版的《美国霸权与国际组织》一书这样写道。

美国肆意妄为破坏现有多边体制。

美国对国际规则的态度向来是“合则用，不合则弃”，不管这个规则由谁制定、是否得到绝大多数国家的认可和遵循，以及美方自身作过怎样的承诺、应承担何种义务，只要不利于维护美国的利益和霸权，都可以肆意践踏、抛弃。

2019年12月，世界贸易组织争端解决机制中的上诉机构因美国阻挠法官遴选而停摆，令多边贸易仲裁机构瘫痪，使多边贸易体制面临前所未有的危机。在今年2月举行的世贸组织争端解决机构会议上，由127个世贸组织成员提出的重启上诉机构新法官遴选程序的提案，再次因美国反对而未获通过。

美国堪萨斯大学法学教授拉杰·巴拉表示，美国曾是世贸组织上诉机构创立的“驱动力量”，如今却将其“扼杀”，令多边贸易体制遭遇重大挫折，实属“巨大讽刺”。

世贸组织报告显示，美国是迄今为止最“不守规矩者”，世贸组织三分之二的违规由美国引起。

强行阻挠国际货币基金组织份额改革、阻挠世贸组织上诉机构成员遴选，干扰多边机构正常运转……美国歪招频出，严重破坏国际贸易规则和多边经贸秩序，给世界经济带来难以估量的损失和破坏，最终也会因与全球经济无法割裂的紧密联系而伤及自身。

“美国所做的一切都是为了维护垄断和霸权。”埃及投资者协会联合会经济顾问穆塔西姆·拉希德表示，美国试图对其他国家实施出口和投资限制的行为将适得其反，并最终影响美国自身经济增长。 **新华社北京5月16日电**

乌克兰欲拉西方组“战机联盟” 俄罗斯表示将令局势“更复杂”

乌克兰总统弗拉基米尔·泽连斯基5月15日访问英国并会晤英国首相里希·苏纳克，后者承诺英方将向乌方提供数以百计防空导弹和远程攻击无人机。

乌方称，对组建跨国“战机联盟”感到乐观。但俄罗斯方面回应说，英国向乌克兰加码军援将使整体局势“变得复杂得多”。

英国率先向乌克兰提供西方主战坦克，也是首个向乌克兰提供远程巡航导弹的国家。泽连斯基到访前，英国政府11日宣布将向乌克兰提供“风暴之影”巡航导弹，射程超过250公里。

泽连斯基访问当天，英国政府宣布将向乌克兰提供防空导弹和远程攻击无人机，无人机的打击纵深超过200公里。同时，英方还将在境内为乌克兰飞行员设立“飞行学校”，最早今年夏天开始培训乌方飞行员。

多家媒体报道，虽然英方没有像外界猜测那样直接向乌克兰提供战斗机，但远程无人机是对远程导弹的有力补充，有助于乌方加强空中作战能力。

对于英方最新军援决定，俄方回应称那些装备不会改变战局。俄总统新闻秘书德米特里·佩斯科夫15日说，英国“继续站在向乌克兰输送武器的国家前列”，那些武器不会对俄方军事行动产生根本性影响，但是“肯定会导致更多破坏……会让整个乌克兰的情况变得复杂得多”。

法新社报道，西方国家一直对向乌方提供先进战斗机有犹豫。

泽连斯基15日会晤苏纳克后说，他对于建立一个跨国“战机联盟”感到“非常乐观”。这一联盟据称旨在训练乌克兰飞行员驾驶西方先进战机。泽连斯基还披露，英国与波兰已经同意加入“战机联盟”。

苏纳克则在会晤后说，英方将在向乌方提供相关支持的联盟国家中扮演“关键角色”，但向乌克兰提供战斗机“不是一件简单的事”。

自13日以来，泽连斯基先后访问意大利、梵蒂冈、德国、法国和英国。德国国防部13日宣布向乌克兰提供总额27亿欧元（约合30亿美元）的一揽子军事援助，是乌克兰危机去年2月升级以来德国提供的最大一笔军援。

法国总统埃马纽埃尔·马克龙15日接受法国电视一台采访时，披露他与泽连斯基会晤时讨论了提供导弹和培训等事务，法方对于乌克兰飞行员在法国境内接受培训持开放态度，但否认法国将向乌克兰提供战斗机。 **新华社电**

中国代表敦促国际社会 推动政治解决乌克兰危机

新华社联合国5月15日电 中国常驻联合国代表张军15日在安理会乌克兰人道问题公开会上发言，敦促国际社会以最大的紧迫感推动政治解决乌克兰危机。

张军说，乌克兰危机仍在延宕之中，人道局势始终十分严峻，危机的外溢影响持续显现。国际社会要采取积极行动减缓冲突带来的人道后果，为推动局势缓和降温、早日停火止战作出共同努力。

张军说，首先要全力减轻平民遭受的伤害和痛苦。其次要守好核安全红线。核武器用不得，核战争打不得。中方呼吁保持最大理性克制，避免可能加剧对抗、导致误判的言行。中方支持国际原子能机构总干事同俄乌双方保持沟通，为维护民用核设施的安全发挥重要作用。

张军说，要重视和管控冲突应对的外溢影响。世界经济正面临新的衰退风险，需要各国协调行动，共同维护全球粮食、能源、金融市场稳定。但是，单边制裁一轮接着一轮，“长臂管辖”越伸越长，不仅造成严重的人道主义后果，也破坏了全球产业链供应链。美国等有关国家应该认真反思，立行立改，为发展中国家发展经济和改善民生创造条件，不要一边搞经济胁迫，一边却炮制指责其他国家搞经济胁迫的叙事。

张军强调，要以最大的紧迫感推动政治解决危机。复杂问题没有简单答案，全面解决总要迈出第一步，重启对话谈判不能一等再等了。各方要为推动对话谈判创造条件，而不是火上浇油、激化矛盾，试图从中渔利。中方在乌克兰问题上始终站在和平一边，致力于劝和促谈。中国政府欧亚事务特别代表李辉大使已启程赴乌克兰、波兰、法国、德国和俄罗斯访问，就政治解决乌克兰危机同各方进行沟通。中方愿同国际社会一道，继续为推动乌克兰危机政治解决作出不懈努力。

阿根廷央行上调基准利率至97%

新华社布宜诺斯艾利斯5月15日电 阿根廷中央银行15日宣布加息600个基点，将基准利率由91%上调至97%。这是阿根廷央行今年第4次加息。

阿根廷央行当天发表声明说，此次加息的主要原因是阿根廷4月通货膨胀加剧，并表示央行将密切监测物价水平、外汇市场等方面动向，以及时调整货币政策。

阿根廷国家统计与人口普查研究所12日发布报告说，阿根廷4月通胀率为8.4%，过去12个月累计通胀率达108.8%，今年以来累计通胀率为32%。

面对复杂的通胀形势，阿根廷央行今年3月加息1次、4月加息2次，将基准利率从年初的75%上调至91%。

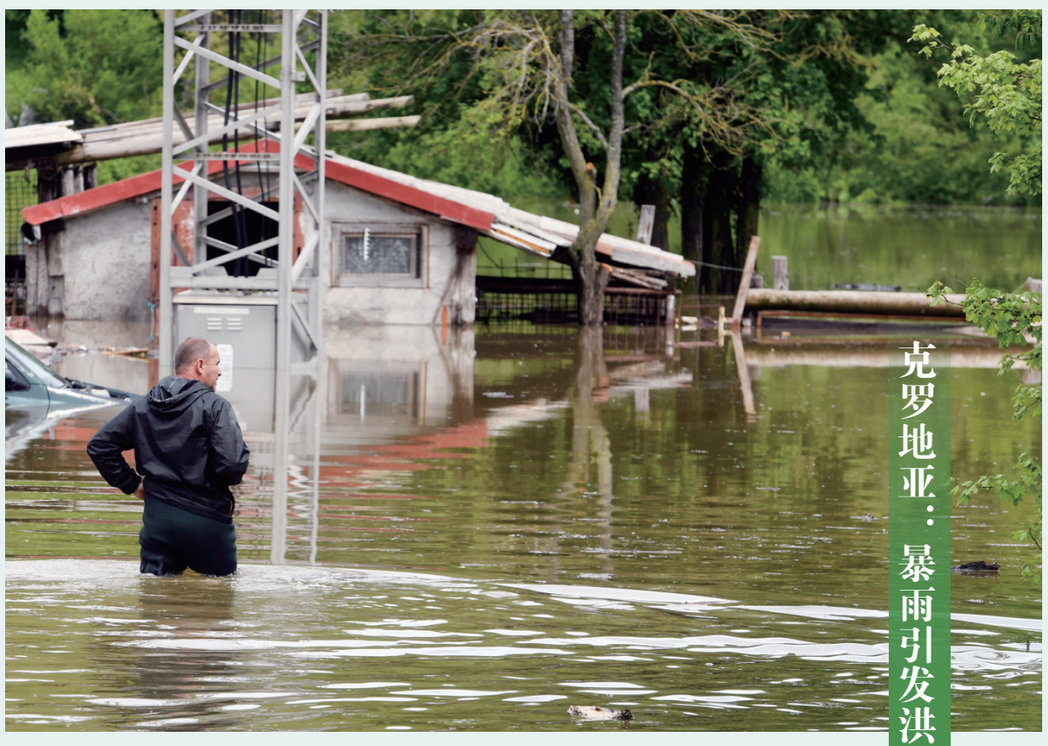

5月15日，在克罗地亚格拉查茨，当地人站在洪水中。据报道，连日暴雨导致克罗地亚多条河流水位暴涨，引发洪水。 新华社发

新西兰首都一建筑起火已造成至少6人死亡

新华社惠灵顿5月16日电 新西兰总理希普金斯16日说，该国首都惠灵顿市中心一座四层建筑当天凌晨发生火灾，已造成至少6人死亡。

据新西兰媒体报道，发生火灾的建筑位于惠灵顿老城区的新镇区，是一家旅馆。应急部门于当地时间16日零时30分左右接到火警。火势从该建筑顶层开始蔓延，消防车赶到现场时火势已非常凶猛。警方估计当时建筑内大约有90人，在紧急撤离后，仍有30多人下落不明。

希普金斯说，据他掌握的信息，死亡人数将会上升。

一名家住火灾地点附近的目击者安吉拉·张女士告诉新华社记者，大约凌晨1时左右，她被消防车和救护车的警笛声惊醒，看到事发现场浓烟滚滚。

联合国首次纪念巴勒斯坦“灾难日”

新华社联合国5月15日电 联合国巴勒斯坦人民行使不可剥夺权利委员会15日举行高级别会议，纪念巴勒斯坦“灾难日”75周年。这是联合国首次纪念巴勒斯坦“灾难日”。

负责政治事务的联合国副秘书长罗斯玛丽·迪卡洛在致辞中对巴以局势的前景表示担忧。她说，约旦河西岸犹太人定居点快速扩张、暴力冲突无处不在、强拆巴勒斯坦人房屋等做法不利于建立一个充满活力的、国土连续的巴勒斯坦国。迪卡洛重申联合国致力于支持巴勒斯坦人民实现不可剥夺权利，致力于在该地区达成公正、全面、持久和平。她说，联合国的立场是明确的，以色列的占领必须结束，必须按照国际法、联合国决议和此前协议达成“两国方案”。

巴勒斯坦总统阿巴斯在致辞中说，以色列至今没有落实联大通过的关于巴以分治的第181号决议和关于巴勒斯坦难民回归的第194号决议。他说，巴方今天正式要求，要么确保以色列尊重这两项决议，要么剥夺以色列的联合国席位。以色列政府应该承认对巴勒斯坦“灾难日”负责，并向巴勒斯坦人道歉、对巴勒斯坦人作出赔偿。

联合国大会去年11月30日通过决议，决定今年5月15日举行高级别会议，纪念巴勒斯坦“灾难日”75周年。

1948年5月14日，以色列宣布建国。次日，第一次中东战争爆发，近百万巴勒斯坦人沦为难民。此后，巴勒斯坦将5月15日定为“灾难日”。

日本民众集会要求叫停核污染水排海计划

新华社东京5月16日电 数百名日本民众16日在东京电力公司总部前以及众议院第二议员会馆前等处集会，反对将福岛第一核电站的核污染水排放入海计划，并向东京电力公司递交请愿书，要求叫停这一计划。

来自东京、福岛、长崎等地的民众当天上午聚集到东京电力公司总部前，他们拉起了各色横幅和旗帜，上面写着“不要把污染水排放入海”“不要污染大家的海洋”“大海不是核电站的厕所”等标语，并齐声高呼“不要污染海洋”“保护渔业”“守护未来”等口号。

来自福岛县的佐藤和良是“不要再污染海洋！市民会议”组织的代表之一。他说，日本政府最初就是想要将核污染水排放入海，所以一直说其他排放方法行不通或者无法在陆地上保存核污染水等，找各种各样的借口。现在政府又花费大笔经费，通过各种媒体宣传核污染水排海计划，但他所代表的团体并不会相信政府这些宣传，他们要通过今天的行动向全世界发出更大的反对声音。

该组织另一名代表织田千代向东京电力公司代表宣读并递交了请愿书，要求该公司遵守与福岛县渔业合作协会联合会等的约定，在获得相关方理解和同意前不向海洋排放核污染水；要求公开所有放射性核素的浓度、总量等信息，重新评估对海洋环境和生物的影响；要求东京电力公司探讨修建大型储水罐长期保存核污染水、推动氚分离技术实用化等。

来自立宪民主党、社会民主党等在野党的5名国会议员也加入了众议院第二议员会馆前的集会。

镇江经济开发区人民法院网上拍卖公告

镇江经济开发区人民法院将在阿里巴巴司法拍卖网络平台(网址：https://sf.taobao.com/0511/06?spm=a213w.3065169.courtList.1790.d7a71a33DZoGgj)上，进行公开拍卖活动。

一、拍卖标的：东风日产牌小型普通客车，车牌号:苏LT5828。

起拍价：27770.4元，参考价：39672元，保证金：5000元，增价幅度：500元。

二、本标的拟进行网上二次拍卖，第一次拍卖竞价时间：自2023年6月15日10时起至2023年6月16日10时止（延时的除外）；若第一次流拍则进行第二次拍卖；第二次拍卖竞价时间：自2023年6月28日10时起至2023年6月29日10时止(延时的除外)。

三、咨询时间与方式：即日起至2023年6月9日止接受咨询（节假日除外）。

本拍品已委托镇江同伦拍拍科技有限公司在拍卖期间对上述房产的相关信息接受咨询及组织看样等工作，联系电话：400-8284666。

四、拍卖方式：设保留价增价拍卖。

五、咨询电话：400-8284666（镇江同伦拍拍科技有限公司）。

联系地址：镇江新区银河路100号。

六、监督电话：0511-85319061。

镇江经济开发区人民法院网上拍卖公告

镇江经济开发区人民法院将在阿里巴巴司法拍卖网络平台(网址：https://sf.taobao.com/0511/06?spm=a213w.3065169.courtList.1790.d7a71a33DZoGgj)上，进行公开拍卖活动。

一、拍卖标的：东风日产牌小型轿车，车牌号:苏L6E759。

起拍价：65240元，参考价：93199.99元，保证金：10000元，增价幅度：1000元。

二、本标的拟进行网上二次拍卖，第一次拍卖竞价时间：自2023年6月15日10时起至2023年6月16日10时止（延时的除外）；若第一次流拍则进行第二次拍卖；第二次拍卖竞价时间：自2023年6月28日10时起至2023年6月29日10时止(延时的除外)。

三、咨询时间与方式：即日起至2023年6月9日止接受咨询（节假日除外）。

本拍品已委托镇江同伦拍拍科技有限公司在拍卖期间对上述房产的相关信息接受咨询及组织看样等工作，联系电话：400-8284666。

四、拍卖方式：设保留价增价拍卖。

五、咨询电话：400-8284666（镇江同伦拍拍科技有限公司）。

联系地址：镇江新区银河路100号。

六、监督电话：0511-85319061。

镇江经济开发区人民法院网上拍卖公告

镇江经济开发区人民法院将在阿里巴巴司法拍卖网络平台(网址：https://sf.taobao.com/0511/06?spm=a213w.3065169.courtList.1790.d7a71a33DZoGgj)上，进行公开拍卖活动。

一、拍卖标的：镇江市御桥巷18号江南华庭8幢第4层301室。（建筑面积：94.16㎡，规划用途：住宅。）

起拍价：632755.2元，参考价：903936元，保证金：120000元，增价幅度：6000元。

二、本标的拟进行网上二次拍卖，第一次拍卖竞价时间：自2023年6月15日10时起至2023年6月16日10时止（延时的除外）；若第一次流拍则进行第二次拍卖；第二次拍卖竞价时间：自2023年7月6日10时起至2023年7月7日10时止（延时的除外）。

三、咨询时间与方式：即日起至2023年6月9日止接受咨询（节假日除外）。

本拍品已委托镇江同伦拍拍科技有限公司在拍卖期间对上述房产的相关信息接受咨询及组织看样等工作，联系电话：400-8284666。

四、拍卖方式：设保留价增价拍卖。

五、咨询电话：400-8284666（镇江同伦拍拍科技有限公司）。

联系地址：镇江新区银河路100号。

六、监督电话：0511-85319061。

地址：镇江市中山东路4号 读者服务：85020182 广告咨询：85010151/85010256 发行热线：85012697/ 85010057 全年定价：468元 镇江报业印务有限公司印刷 地址：丹徒区兴园路196号