扬中PM2.5平均浓度下降

本报讯 日前，记者从扬中市环保局获悉，1月1日至5月7日，该市PM2.5平均浓度较去年同期下降2微克每立方米，空气质量优良天数比例为73%，较去年同期上升15%。

今年以来，扬中进一步强化大气污染防治督查，加强燃煤、工业排放、施工扬尘、机动车尾气等污染源治理，充分利用雾炮车和洒水车提高道路清洁频次，做到全面排查问题、严格执法检查、狠抓重点整治、强化日常监督，空气质量日益改善，数据变化明显。

目前，今年该市PM2.5平均浓度为58微克每立方米，去年同期为60微克每立方米，较去年同期下降2微克每立方米。4月份PM2.5平均浓度为36.2微克每立方米，在全省54个县（市、区）PM2.5浓度排名中较3月份前进18名。（肖瑶）

审计局团支部获省青年文明号荣誉

本报讯 近日，扬中市审计局团支部被共青团江苏省委命名为2017-2018年度“江苏省青年文明号”荣誉称号。近年来，审计局团支部积极开展“审计为民360”服务品牌活动，打造“服务型”的基层团组织。

强化思想政治教育，开展坚定理想信念、增强团员意识的主题教育活动，通过集中学习、自学自讲、观摩参观、现场教学等形式，深入学习十九大报告、团章，引导团员树立正确的世界观、人生观和价值观。

搭建能力提升平台，通过开展法律知识竞赛、“审计业务导师制”、演讲征文比赛、“查账能手”选拔等方式，充分给予青年审计人员发展的空间，让他们在平时的审计工作中挑大梁，最终达到在学习中进步、在竞争中发展的目标。

打造审计志愿者团队，积极与中林小学结对共建，开展学雷锋活动、“情系中林 携手成长”活动；与丰裕社区结对共建，开展“审计法规进社区”活动；积极响应“爱相髓”造血干细胞志愿捐献公益活动等公益活动，为公益事业助力，奉献爱心正能量。（吴琼 朱昱潭）

人才中心问需于企 提升培训针对性

本报讯 为更好地向企业提供人才培训服务，迎合企业发展需求，近期，扬中市人才中心开展了培训需求调查活动，以企业需求为导向制定更具针对性、实效性的培训规划。

调查以问卷形式通过手机、电脑等网络途径展开，共有95家单位参与了调查活动。调查显示，所有企业都愿意参加或派员参加人力资源培训，61家单位表示愿意和人社局合办一期培训。大部分企业认为培训为期1-3天合适，培训人员主要针对人力资源负责人和人力资源专员。通过调查，他们还发现了企业在人力资源模块感兴趣的课题：培训与开发、绩效管理、业务技能、常规人事制度、职业生涯规划与指导、如何有效处理劳动关系纠纷和工伤事件、企业如何选人育人用人留人等。

扬中市人才中心将以本次调查结果为依据制定年度培训实施计划，为企业提供优质高效的人才培训服务。（蓝厚国）

日前，扬中市人社局在油坊财云电器有限公司举办冲压工技能提升培训班，来自生产一线的50余名职工参加了培训。 **陈群** 摄影报道

《岁月流沙》出版发行

本报讯 日前，扬中作家张康伟十年磨一剑，创作的17.6万字短文集《岁月流沙》，由团结出版社出版发行。

张康伟现为中华诗词学会会员、镇江市作家协会会员、扬中市作家协会会员，先后创立绿岛文学社、江洲文学社。《岁月流沙》是张康伟从身边的所见所闻所感入手，写生活的经验，写练达的人事，记录自己的发现和真实情感，把作品写成了一卷社会记录而留给历史。（徐心俊）

展现自信美丽 绽放青春芳华

卫健委开展丰富多彩护士节庆祝活动

本报讯 伴随着5月的芬芳，第108个“5·12”国际护士节如期而至，今年的主题是“护士：引领之声——人人享有健康”。目前，扬中有注册护士814名，其中本科及以上学历护理人员307名，高级职称护理人员67名，江苏省专科护士14名，镇江市专科护士56名。

为传承和弘扬南丁格尔精神，激发全市护理人员工作热情，展示白衣天使风采，在护士节来临之际，扬中卫健系统开展了系列庆祝活动。

技能比武，天使更自信。为提高基层护理人员的健康服务能力，以优秀技能献礼护士节，日前，卫健委举办了基层护理技能竞赛，来自扬中全市6家乡镇（街道）卫生院（社区卫生服务中心）的18名护理人员参赛。竞赛项目包括心肺复苏、皮内注射、静脉输液操作，两名裁判现场打分、现场提问，最终，八桥中心卫生院荣获团体一等奖，新坝中心卫生院孙红霞、兴隆街道社区卫生服务中心方丽云、八桥中心卫生院胡静分获单项最佳操作能手。此外，人民医院还举行了全院急救技能大赛，提高了医务人员的医疗急救知识和水平，增强了应对突发意外事件的能力。中医院把日常工作中的疑难问题搬上了舞台，举办护理情景剧大赛，进一步提高护理人员发现问题、分析问题、解决问题的能力。

志愿服务，天使更美丽。护士节前夕，护理人员选择用志愿服务向前辈致敬。人民医院选派护理骨干走进新坝中心卫生院、八桥中心卫生院，开展护理查房、应急演练等活动，组织静脉治疗等专科护士为患者义诊；组建健康教育护理团队，进社区、学校、养老护理院、部队等单位开展健康知识、急救技能、预防保健等知识普及活动。中医院“中医大篷车”驶入西来桥镇，与西来桥镇卫生院共同开展科普进社区活动，开设结直肠癌讲座，为居民讲解相关知识讲座，为居民提供结直肠癌筛查预约登记、心脏听诊、白内障筛查等健康义诊服务，现场教授中医养生保健操——八段锦，开展中药猜灯谜等活动，受到了群众的欢迎。

肖素萍 冯敏 摄

花样过节，天使更欢乐。9日下午，卫健委举办庆祝“5·12”国际护士节文艺汇演。舞台上，护理人员自编自导自演，用说唱、舞蹈等形式向大家展示了“穿上工作服，成熟自信；脱下工作服，美丽优雅”的新时代护士形象。此外，人民医院、中医院、三茅街道社区卫生服务中心、兴隆街道社区卫生服务中心、油坊镇卫生院、西来桥镇卫生院分别组织护理人员进行户外拓展、一日踏青等活动，新坝中心卫生院开展趣味运动会、八桥中心卫生院举办“医护大联欢 厨艺大比拼”活动，共同庆祝一年一度的“护士狂欢节”。（肖素萍 冯敏）

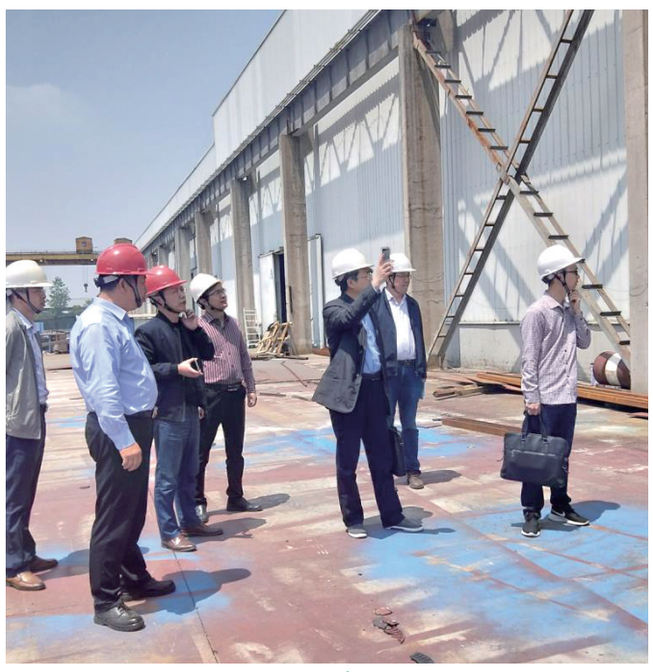

近日，扬中市市场监督管理局联合省特检院扬中分院、监察委在八桥开展特种设备检查。对查摆出来的问题，要求企业在规定的时间内给出整改方案。 **范晓俊 李红云** 摄影报道

排查风险保安全

扬中市公安机关近期开展安全大检查工作，采取有效措施防范各类安全事故发生，全力维护社会大局持续平安稳定，以最高标准、最严要求、最实作风全面开展安全检查。图为新坝派出所民警会同辖区企业负责人深入到大全太阳能车间危险化学品仓库，检查易制爆、易制毒化学品的安全监管工作。 **吉战顺 朱冠琦** 摄影报道

油坊镇“青苗成长”三期工程启动

本报讯 日前，扬中市油坊镇隆重举行“青苗成长”三期工程暨“四信”主题教育实践推介活动，回顾和总结“青苗成长”行动计划的成效，启动“四信”主题教育，鼓舞和动员全镇广大青年，在高质量发展的新征程中奋发作为。

青年有抱负，有理想，社会才有未来，发展才有希望。一直以来，该镇以打造融党建品牌为主线，不断深化“青苗成长”行动计划，对青年干部教育、培养、使用实行三位一体的管理模式，努力为“小青苗”的成长成才提供更优的环境，搭建更好的舞台。

2016年，油坊镇年轻干部教育培养计划框架初步形成；2017年，“青苗成长”行动计划正式启动；2018年，“青书”“青创”“青益”“青炼”四青项目出台，分类别、多途径地助推青年干部发展。经过3年的持续培养，油坊的“小青苗”不负所望，正在实现从“后备军”向“生力军”的蜕变。

去年，该镇有18名35周岁以下年轻干部进入村两委班子，2名同志担任村委会主任，提拔机关事业单位中层干部8名；近三年来，油坊有26人获得扬中市级以上表彰，3人获得省级以上表彰。

此次，该镇在继续落实好“青苗计划”及“四青”项目各项措施的基础上，推出以“信心、信任、信念、信仰”为内容的“青苗成长”三期工程，帮助青年树立奋斗信心，增进相互信任，坚定理想信念，笃定初心信仰。油坊镇党委书记陶建国表示，希望“小青苗”在新的起点上，继承发扬“五四”精神，心中有理想，脚下有力量，不断攀登，奋力超越，为新时期亲情油坊的建设发展贡献自己的青春力量。

当前，油坊正迎来新一轮发展的关键时期，产业建设、五大攻坚战、八位一体、民生实事等各项任务十分繁重，该镇希望青年干部能够继续发挥好突击队和主力军作用，积极投身于高质量发展和新时代文明实践的新浪潮。（蔡文颖 徐心俊）

大爱会龙 情满人间

日前，油坊镇会龙村举行“大爱会龙 情满人间”慈善募捐活动。活动得到了村民和村域内企业的大力支持，乡贤陈永道也积极响应并捐款16万元。活动募集善款80万余元，并现场向12户困难群众发放了救助金。 **王婷媛** 摄影报道

王中林教授工作室揭牌

本报讯 近日，王中林教授工作室签约揭牌仪式在西来桥镇卫生院举行。王中林是南京中医药大学第二临床医学院推拿教研室副教授、江苏省中医学会推拿分会副主任委员，是西来桥镇人，他怀着一颗为家乡人民健康谋福利的赤子之心，将工作室建在了家乡，该工作室成为扬中市首个设在基层的医疗卫生单位、全市第9个名医工作站（室）。

工作室成立后，王中林教授团队将定期来扬中坐诊，为家乡父老提供健康服务。同时，也将带动基层服务能力的提升，带来医院管理理念上的创新，对于推动扬中基层医疗卫生事业发展和带动该市中医药能力提升具有重要意义。

签约揭牌仪式结束后，王中林教授团队为群众免费义诊，开设健康讲座。（叶鸣）

“小树苗”志愿者义卖筹善款

本报讯 近日，扬中经济开发区双跃村“小树苗”志愿者们，在三跃庙会进行义卖活动，为“5·20”夜跑筹款1200余元，所筹资金全部用于帮助三跃小学贫困学生。

“小树苗成长计划”是扬中经济开发区双跃村新时代文明实践站打造的志愿活动品牌，通过开展志愿服务和文化活动，关心关注未成年人教育，关爱帮扶留守和困难儿童。（杲金萍）

供销社开展红色教育活动

本报讯 近日，扬中市供销合作总社组织开展“青春心向党·建功新时代”主题团日活动，组织团员青年参观了南京大屠杀遇难同胞纪念馆和雨花台烈士陵园。

活动开展后，大家纷纷表示，将牢记历史，以先烈先辈为榜样，坚定崇高的理想信念，踏实工作，拼搏进取，为扬中市供销社的高质量发展和“强富美高”新扬中建设作出应有贡献。（曹菲）

德云村开展党风廉政建设教育

本报讯 近日，经开区德云村召开了党风廉政建设教育大会，全体党员、村干部参加了会议。

会议学习了中共中央关于加强党的政治建设的意见，并认真学习了《中国共产党纪律处分条例》，参会人员纷纷表示要继续深入学习贯彻纪委全会精神，筑牢思想防线，加强廉政风险防控，围绕大局，立足岗位，履职尽责。（葛峥嵘）

八桥镇送电影下乡

本报讯 为了丰富群众的精神文化生活，5月起，八桥镇开展送电影下乡活动，让群众在娱乐中感知文化魅力，享受现代文明成果。

电影下乡活动不仅点亮了群众夜生活，还给群众相互之间交流、谈心提供了一个很好的平台，对构建和谐社会起到了积极的推动作用。

据了解，2019年，八桥镇预计送电影下乡108场次，覆盖全镇9个村。（顾舒）

经开区“三及时”推进社区服刑人员期满解矫

本报讯 为有效落实社区服刑人员社区矫正解矫相关规定，切实预防社区服刑人员重新犯罪，经开区司法所“三及时”推进社区服刑人员期满解矫工作。

走访及时。该区司法所工作人员通过走访社区服刑人员所在村居干部、周围邻居、家人等了解其在矫正期间有无再违法犯罪行为、家庭邻里关系等相关情况。

教育及时。与社区服刑人员进行教育谈话，了解其工作、生活、思想情况以及解矫后的想法和打算，并指明解矫后需要注意的问题和努力的方向，劝诫其遵纪守法，放下包袱，重新开始。

帮教及时。告知社区服刑人员安置帮教工作的性质和内容，尽力为其解决生活、工作中遇到的困难，并根据实际情况制定今后的帮教措施。（庞杨）

无证套牌还醉驾 这个爸爸不称职

本报讯 近日，扬中市公安局交警大队二墩港中队民警，在渡口例行检查时发现一位不负责任的爸爸。这位爸爸居然酒后带着两个儿子骑摩托车出行，其中一个孩子才4岁。

当天19时50分许，沈某驾驶一辆摩托车来到扬中二墩港渡口等候渡船。扬中市公安局交警大队二墩港中队民警在对过往车辆进行例行检查时，发现沈某身上一股酒味，而摩托车前后座居然还载带着他的两个孩子，一个10岁，另一个仅4岁。民警随即将沈某带至岗亭询问，并进行酒精呼气检测——112mg/100ml，达到醉酒驾驶标准。在调查中，民警还发现沈某并无摩托车驾驶证，且其车辆号牌还涉嫌套牌。

考虑到沈某有幼子需要照看的实际情况，民警在扣留摩托车，带其去医院抽取血样后，将沈某与两个儿子送回住处，并通知他次日到交警大队接受处理。

沈某醉驾的行为给两个儿子做了错误的示范，同时也置孩子的安全于不顾。目前，该案件正在进一步调查处理之中。

交警提醒，驾驶摩托车时，应当佩戴安全头盔，后座不得乘坐未满12周岁的未成年人。（卞志鹏 徐心俊）